

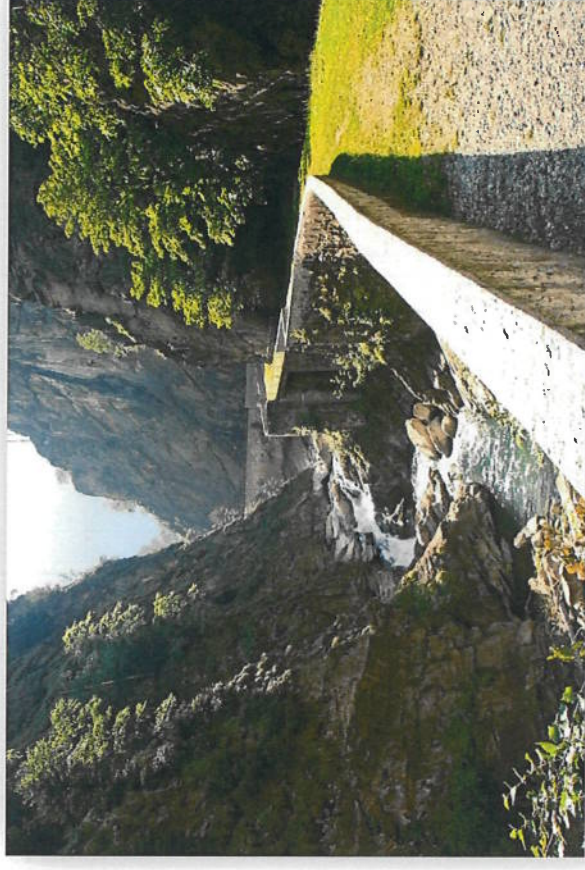

**COMUNEDI FAIDO**



# PREVENTIVO 2020







Faido, 21 ottobre 2019

## **MESSAGGIO MUNICIPALE NO. 10/2019** **AL CONSIGLIO COMUNALE**

concernente il conto preventivo per l'anno 2020  
**del Comune di Faido**

Signor Presidente,  
Signore e Signori Consiglieri,

### **CAPITOLO INTRODUTTIVO**

L'elaborazione del preventivo 2020 del nostro Comune è avvenuta in una situazione di grande incertezza, dovuta a tutta una serie di elementi non definiti che ne condizionano in modo importante il suo allestimento ed anche il relativo risultato d'esercizio. Al momento della sua approvazione, ecco di seguito gli elementi più importanti di incertezza che vanno evidenziati:

- le decisioni su alcune dichiarazioni fiscali, legate ancora al cantiere Alptransit, che avrebbero per noi un'influenza importante nelle entrate fiscali (ca. +1.2 mio di franchi);
- i ricorsi che pendono su queste decisioni, che potrebbero portare ad entrate definitive che spaziano da 0 a ca. 700 mila franchi;
- l'effetto (in negativo) che queste teoriche maggiori entrate hanno su tutta una serie di altre poste contabili (contributo di livellamento, vari contributi legati alla politica sociale, degli anziani, giovanile e sociosanitaria), quelle divenute effettive in questo momento, e che verranno se del caso corrette a bocce ferme.

Il risultato d'esercizio previsto, pari ad una perdita di ca. 700 mila franchi, è quindi di fatto molto teorica e verrà poi corretto in senso positivo al momento della preparazione dell'aggiornamento del preventivo, quando tutte le cifre saranno definitivamente conosciute.

Inoltre, il preventivo 2020 presenta altre due novità importanti per la gestione futura di alcuni importanti servizi.

Pensiamo innanzitutto al Corpo di polizia misto intercomunale: dal 1 gennaio 2020 entrerà in vigore il nuovo regime, che prevede il trasferimento dei nostri poliziotti presso il Comune polo di Biasca. Da parte nostra continueremo a beneficiare dello stesso tipo di servizio, e nella Convenzione che il Comune polo ha siglato con il Cantone, vi è la garanzia della presenza del Posto di polizia di Faido.

La costituzione del nuovo Consorzio manutenzione strade, che ha concluso il suo iter costitutivo e che nel corso del 2020 dovrebbe poter prendere finalmente piede. Scriviamo

dovrebbe in quanto al momento vi è pendente un ricorso al TRAM da parte di Swisscom, che nel futuro Consorzio avrà un'interessenza pari a 1.03%. In ogni caso, a ricorso evaso, il primo anno di esercizio del Consorzio sarà soprattutto dedicato alla presa a carico delle diverse strade ed alla messa in campo di un'organizzazione operativa, mentre la manutenzione vera e propria delle stesse avverrà verosimilmente a pieno regime solo nel 2021.

Al di là di questa situazione di incertezza, che potrà essere chiarita solo nel corso dei prossimi mesi, possiamo prendere atto con piacere che anche nei prossimi anni saremo in grado di mantenere buono il livello degli investimenti, con l'autofinanziamento che rimane positivo.

Per il Municipio, tenuto conto del moltiplicatore d'imposta che si propone di fissare anche per il 2020 al 100% al di là di un moltiplicatore aritmetico dell'85.71%, rimane prioritario l'obiettivo di garantire un equilibrio dei conti sul medio termine per assicurare sia una gestione corrente in pareggio, sia la possibilità di far fronte in futuro ai necessari investimenti, che si renderanno utili per realizzare progetti e creare condizioni quadro in grado di aumentare l'attrattività per la residenza di nuove famiglie, nonché generare indotti economici importanti e posti di lavoro. Non da ultimo, questa misura ci permetterà pure di accelerare il piano di rimborso dei prestiti come d'altronde già stiamo facendo in questi anni per ridurre l'onere finanziario in proiezione futura.

Le sfide future, come si può osservare, non mancano, e quello che possiamo assicurare è che il Municipio sta cercando di giocare al meglio le proprie carte per garantire un futuro dignitoso agli abitanti del nostro Comune e della nostra bella Valle Leventina.

Per gli aspetti tecnico-contabili vi rimandiamo alla seconda parte del messaggio, che presenta nel dettaglio il piano contabile del Comune e le scelte operate dal Municipio per ogni singola posta.

## COMMENTO TECNICO

<b>1.</b>	<b>COMUNE</b>	<b>Preventivo</b>
<b>1.1</b>	<b>Gestione corrente</b>	
	Spese	13'739'000.00
	Ricavi	<u>7'315'300.00</u>
	Fabbisogno	<u>6'423'700.00</u>
	Gettito imposta comunale	5'720'000.00
	<b>Disavanzo d'esercizio</b>	<b>703'700.00</b>
<b>1.2</b>	<b>Gestione investimenti</b>	
	Uscite	1'607'200.00
	Entrate	<u>1'831'500.00</u>
	Onere netto di investimento	<u><u>-224'300.00</u></u>

Conto	Testo	Preventivo 2020
<b>0. <u>AMMINISTRAZIONE</u></b>		
<b>011 / 012 POTERE LEGISLATIVO E ESECUTIVO</b>		
<b>310.01</b>	<b>Materiale per votazioni</b> La spesa riguarda il materiale di voto per le elezioni 2020-2024	<b>4'000.—</b>
<b>029 AMMINISTRAZIONE GENERALE</b>		
<b>301.01</b>	<b>Stipendio al personale fisso</b>  Composizione UL amministrazione: 1 UL al 100% 1 UL al 100% 1 UL 50% 1 UL 65% 1 UL 100% (apprendista).	<b>346'700.—</b> 1
<b>308.01</b>	<b>Personale avventizio</b> Come per il 2019, possiamo far capo a degli stagisti per dei brevi periodi estivi.	<b>2'000.—</b>
<b>318.14</b>	<b>Centro Elaborazione Dati, CCE, AMB</b> Abbiamo aggiornato la dicitura del conto inserendo AMB. Nei vari dicasteri sono stimate le spese di telefonia (conto 318.02) mentre le spese di gestione del server, dei PC e della rete vengono contabilizzate in questo conto.	<b>35'000.—</b>
<b>090 COMPITI NON RIPARTIBILI</b>		
<b>316.18</b>	<b>Affitto archivio comunale</b> Ne corso del 2019, con l'ausilio di un collaboratore del Cantone, abbiamo portato tutta la documentazione delle frazioni presso un locale messi a disposizione della CEF.	<b>4'500.—</b>
<b>1. <u>SICUREZZA PUBBLICA</u></b>		
<b>100 REGISTRO FONDIARIO, PESI E MISURE</b>		
<b>318.16</b>	Prestazioni geometra revisore per l'aggiornamento e la tenuta a giorno della misurazione catastale (TAG): sussidio comunale su mutazioni normali, inserimento valori di stima e sicurezza dati.	<b>100'000.—</b>
<b>434.04</b>	Tasse a carico dei privati per la tenuta a giorno della misurazione catastale (TAG).	<b>30'000.—</b>
<b>101 CONTROLLO ABITANTI</b>		
<b>301.01</b>	<b>Stipendio personale fisso</b> UL 50% UL 10%	<b>53'500.—</b>
<b>103 AUTORITÀ REGIONALE DI PROTEZIONE (18)</b>		
<b>301.01</b>	<b>Stipendio personale fisso</b> UL 75% (segretaria UTC)	<b>73'500.—</b>

**113 CORPO DI POLIZIA**

<b>352.22</b>	<b>Contributo Comune di Biasca (Polizia)</b> Dal 01.01.2020 i nostri agenti faranno parte dell'organico del Comune di Biasca. Tutti i costi di gestione vengono confluiti con il Comune di Biasca e quindi noi partecipiamo a costi in basa alla popolazione permanente come da Convenzione.	<b>130'000.-</b>
<b>140</b>	<b>POLIZIA DEL FUOCO</b> Nessuna osservazione.	
<b>151</b>	<b>ISTRUZIONE MILITARE</b>	
<b>365.02</b>	<b>Gestione stand di tiro</b> Il costo diminuisce in quanto è stato rimborsato completamente un prestito LIM .	<b>37'000.-</b>
<b>427.01</b>	<b>160 PROTEZIONE CIVILE</b> <b>Affitto rifugi PCI</b> Dopo aver investito nella struttura di Faido, per il 2020 si prevede una buona occupazione comprensiva di una scuola reclute per ca. 3 mesi.	<b>100'000.-</b>
	<b>2. <u>EDUCAZIONE</u></b>	
	<b>200 SCUOLA DELL'INFANZIA</b>	
<b>302.10</b>	<b>Stipendio docente d'appoggio</b> È stata incaricata una docente d'appoggio al 50% per la SI di Chironico (24 bambini iscritti)	<b>27'000.-</b>
	<b>210 SCUOLE ELEMENTARI</b> Nessuna osservazione.	
	<b>211 MENSA SCOLASTICA FAIDO</b>  A distanza di un anno dell'entrata in funzione della nuova mensa scolastica presso la pista di ghiaccio, il Municipio si ritiene soddisfatto del servizio erogato ai bambini che la frequentano.	
	<b>212 SCUOLE MEDIE</b> Nessuna osservazione.	
	<b>3. <u>CULTURA E TEMPO LIBERO</u></b>	
	<b>330 GIARDINI, PARCHI, SENTIERI</b>	
<b>314.05</b>	<b>Manutenzione parchi, giardini, sentieri</b> Oltre ai costi ordinari, si prevede il riordino dell'area verde davanti al locale ex Posta a Lavorgo.	<b>60'000.-</b>
<b>314.06</b>	<b>340 SPORT</b> <b>Manutenzione infrastrutture sportive</b> Manutenzione pista ghiaccio e campo di calcio.	<b>80'000.-</b>

**350 ALTRE ATTIVITÀ DI TEMPO LIBERO**

Nessuna osservazione.

**390 CULTO**

Nessuna osservazione.

**4. SALUTE PUBBLICA****460 SERVIZIO MEDICO SCOLASTICO**

Nessuna osservazione.

**490 ALTRI COMPITI PER LA SALUTE**

Nessuna osservazione.

**5. PREVIDENZA SOCIALE****500 ASSICURAZIONE VECCHIAIA E SUPERSTITI**

Nessuna osservazione.

**570 CASE PER ANZIANI**

<b>352.03</b>	<b>Contributo Case Leventinese per anziani Santa Croce</b> Il costo dimezzato è dovuto al rimborso totale di un prestito LIM da parte del Consorzio con il 31.12.2019.	<b>35'000.—</b>
<b>362.05</b>	<b>Contributi per anziani ospiti di istituti</b> Il costo per giornata di presenza per ciascun ospite domiciliato nel nostro comune, residente in case per anziani finanziate per l'intera gestione ai sensi della Legge anziani (ex case per anziani sussidiate), è stimato in circa fr. 42.—. I comuni che hanno dei domiciliati residenti nelle case per anziani finanziate unicamente per le prestazioni di cura (ex case per anziani private) devono calcolare un importo di circa 14.- frs., mentre per in istituti fuori cantone circa 26.- frs. La somma di queste tre quote non può superare il 6% del gettito d'imposta cantonale del comune interessato. A questo importo va aggiunto il 4.95% circa del gettito 2016.  Come anticipato nel capitolo introduttivo, questo costo è riferito al gettito accertato quest'anno riferito al 2016. Gettito che è sfalsato dalle tue tassazioni di persone giuridiche che di fatto influiscono per un valore di ca. fr. 1'200'000.—.	<b>892'000.—</b>
<b>580 ASSISTENZA AGLI ANZIANI</b>		
<b>365.05</b>	<b>Contributo per il Servizio Ass. e Cura a domicilio (SACD), dei servizi privati e degli infermieri indipendenti</b> L'ufficio degli anziani e delle cure a domicilio stima un contributo del 2.13% del gettito d'imposta per i SCAD d'interesse pubblico e del 0.87% per i SACD privati e per gli infermieri indipendenti.	<b>216'000.—</b>
<b>365.06</b>	<b>Contributo per i servizi d'appoggio</b> L'ufficio degli anziani e delle cure a domicilio stima un contributo dello 1.41% circa del gettito d'imposta.	<b>101'000.—</b>
<b>366.10</b>	<b>Mantenimento anziani a domicilio</b> Si stima un contributo pari ad un importo dica.fr. 31.09 per abitante sulla base della popolazione residente permanente al 31.12.2017.	<b>88'000.—</b>

**581 AIUTO AGLI INDIGENTI**  
La cifra prevista riguarda l' aumento dei casi assistenziali nel nostro Comune (in linea con il 2019). **130'000.-**

**6. TRAFFICO**

**600 UFFICIO TECNICO**

**301.01**                    **Stipendio al personale fisso** **308'000.-**  
1 UL 100%  
1 UL 100%  
1 UL 80%  
1 UL 70%

**610 STRADE CANTONALI**

**351.02**                    **Rimborso al cantone per manutenzione strade.** **42'000.-**  
Compenso 2018 pari a frs. 0,72/mq.

**620 RETE STRADALE COMUNALE**

**318.XX**                    **Contributi consortili**  
Come anticipato nel cappello introduttivo, il futuro Consorzio delle strade sarà operativo nel 2021. Pertanto attualmente vengono riproposti i rispettivi contributi ai Consorzi.

**621 POSTEGGI**  
Nessuna osservazione.

**651 AZIENDE DEL TRAFFICO LOCALI**  
Nessuna osservazione.

**690 ALTRO TRAFFICO**  
Nessuna osservazione.

**Z                    PROTEZIONE AMBIENTE, SISTEMAZIONE TERRITORIO**

**700 APPROVVIGIONAMENTO IDRICO**  
Nessuna osservazione.

**710 ELIMINAZIONE ACQUE LURIDE**

**352.18**                    **Consorzio IDA Biasca e dintorni** **243'000.-**  
Il Municipio – al momento - ha deciso di non aderire al Consorzio IDA di Biasca in quanto lo stesso ritiene che non debba versare alcun contributo al Comune di Faido per il ritiro dell'infrastruttura.

**720 ELIMINAZIONE RIFIUTI**

La copertura dei costi è dell'83.29%. Con l'introduzione del nuovo modello contabile MCA2, dal 01.01.2021 dovremo arrivare alla copertura del 100%. Questo per il principio che il servizio deve autofinanziarsi senza dover ricorrere al prelievo delle imposte comunali per coprire il servizio (stesso discorso per le canalizzazioni).



**750 ARGINATURE**

**318.38**      **Contributo Consorzio Manutenzione arginature ML**      **70'800.—**  
Il Consiglio consortile ha deciso di prelevare fr. 250'000.— (il Comune partecipa con il 28.3%).

**791 CONCETTI DI SVILUPPO**

**365.14**      **Contributo Ente Regionale di sviluppo**      **16'000.—**  
Il maggior costo è riferito alla partecipazione relativa ai trasporti pubblici.

**8****ECONOMIA PUBBLICA****802 ALLEVAMENTO BESTIAME**

Nessuna osservazione.

**830 TURISMO**

**366.11**      **Promozione Faido Card**      **20'000.—**  
Vedi mozione Cappelletti Nicola.

**860 ELETTRICITÀ**

Nessuna osservazione.

**9****FINANZE E IMPOSTE****9 FINANZE E IMPOSTE****900 IMPOSTE**

**400.02**      **Sopravvenienze su imposte comunali**      **150'000.—**  
Per gli anni 2015/2016/2017 c'è ancora margine di sopravvenienza d'imposta nei prossimi anni, indipendentemente dalle due tassazioni delle persone giuridiche menzionate prima.

**921 CANTONE – COMUNI**

**444.01**      **Contributo di livellamento**      **1'340'000.—**  
La minor entrata prevista per il 2020 è legata anch'essa al gettito fiscale accertato 2016 che sarà sicuramente oggetto di ricalcolo e quindi l'importo verrà modificato.

**930 PARTE ALLE ENTRATE DELLA CONFEDERAZIONE**

Nessuna osservazione.

**931 PARTE COMUNALE ALLE IMPOSTE CANTONALI**

Nessuna osservazione.

**932 PARTE COMUNALE A PATENTI E REGALIE**

Nessuna osservazione.

**940 INTERESSI**

**322.01**      **Interessi su prestiti**      **95'000.—**

I minori costi per interessi sono dovuti al rinnovo degli ultimi prestiti a tassi ancora migliori, al rimborso di alcuni prestiti ed al rinnovo nel corso del 2018 di due prestiti che scadranno a fine luglio con attualmente i tassi più elevati (1.5% e 1.75%).

Fabbisogno depurato:

Fabbisogno di preventivo	SFr. 6'423'700.00
- imposta immobiliare comunale	SFr. 400'000.00
- imposta personale	SFr. 100'000.00
<b>Fabbisogno depurato</b>	<b>SFr. 5'923'700.00</b>

**Moltiplicatore aritmetico**

**(5'923'700.— : 6'911'372.—) x 100 = 85.71%**

**Gettito cantonale base 2016**

Persone fisiche	SFr. 4'796'845.00
Persone giuridiche	SFr. 2'114'527.00
<b>totale</b>	<b>SFr. 6'911'372.00</b>

Il totale dell'imposta sulle persone giuridiche di fr. 2'114'527.— comprende ca. fr. 1'700'000.— di tassazioni di imprese legate al Cantiere AlpTransit (due di queste hanno interposto reclamo tuttora pendente presso l'Ufficio di tassazione delle persone giuridiche a Bellinzona). Come ribadito in precedenza, non avendo nessuna certezza della conferma delle due tassazioni emesse, ca. fr. 1'200'000.—, il moltiplicatore aritmetico è completamente fuorviante.

La stima del gettito delle persone giuridiche ammonta a fr. 420'000.—. Con questo dato realistico, il moltiplicatore aritmetico si attesta al 113%.

**SPESE NON RIPARTIBILI**

**990**

**331**

**Ammortamenti**

**1'469'600**

Vedi tabella allegata.

Fr. 30'000.— sono registrati nel dicastero Scuole Elementari Faido.

Fr. 18000.— riguardano gli ammortamenti su beni patrimoniali concernenti la Casa Alpina di Carì e che quindi non rientrano nel calcolo dei beni amministrativi.

A titolo informativo presentiamo la suddivisione dei costi e dei ricavi del Comune per tipologia.

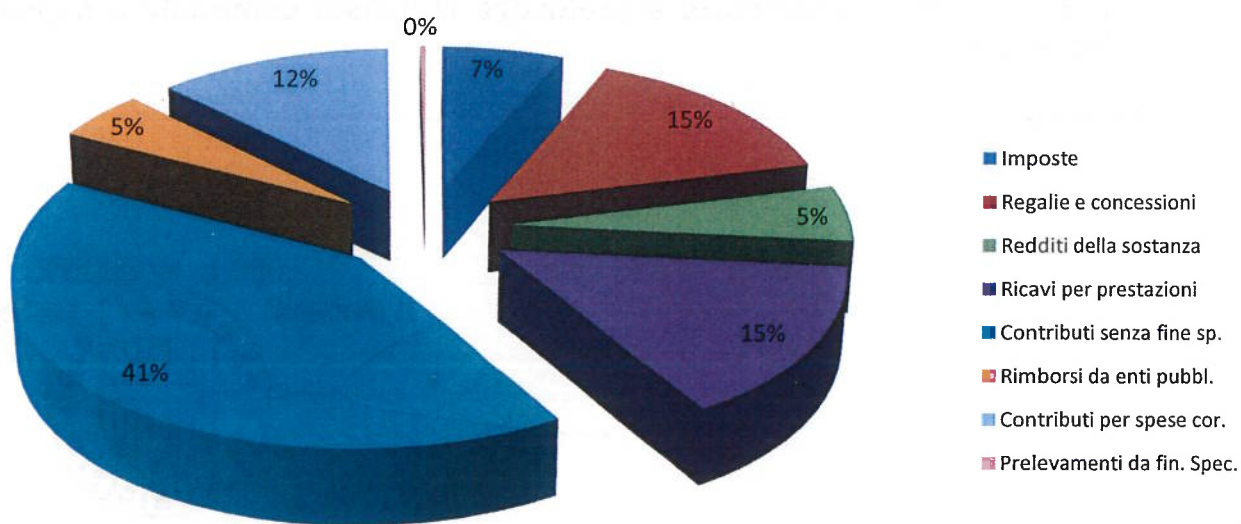
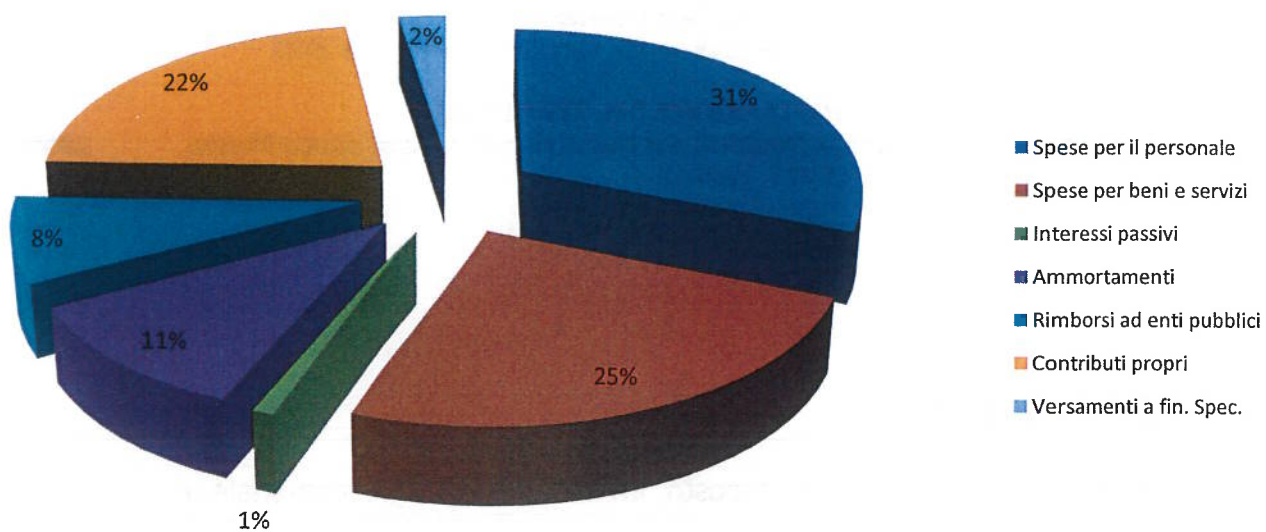

## CONTO DEGLI INVESTIMENTI

503.45	<b>090 COMPITI NON RIPARTIBILI</b> <b>Interventi stabile Denner</b> Sarò oggetto di un MM specifico in primavera 2020.	<b>200'000.—</b>
505.64	<b>790 PIANIFICAZIONE DEL TERRITORIO</b> <b>Valorizzazione del bosco ricreativo e di svago Pineta</b> Vedi MM specifico.	<b>185'000.—</b>

## **CONCLUSIONE**

In considerazione di quanto esposto, invitiamo il Consiglio comunale a

### **decidere:**

- 1. È approvato il preventivo 2020 del Comune di Faido così come presentato, con entrate per fr. 7'315'300.—, uscite per fr. 13'739'000.—, con un fabbisogno d'imposta di fr. 6'423'700.—; il fabbisogno viene coperto con un'entrata per imposte di fr. 5'720'000.—. Il disavanzo d'esercizio ammonta a fr. 703'700.—.**
- 2. Il moltiplicatore politico d'imposta è fissato al 100%.**
- 3. Il Municipio è autorizzato a prelevare l'imposta comunale a copertura del fabbisogno.**

Con stima.

PER IL MUNICIPIO  
Il Sindaco: \_\_\_\_\_ La Segretaria: \_\_\_\_\_



Approvato con ris. mun. 539/2019 del 21 ottobre 2019

**N.B.: il presente messaggio è attribuito alla Commissione della gestione**